www.krupina.sk

770 1244 - 2014 KRUPINA

Infolisty
Mestský úrad Krupina

ročník I. číslo 3/2014 júl - september

Oslavy 70. výročia Slovenského národného povstania v Krupine príležitosťou vzdať hold tým, ktorí sa nebáli postaviť proti fašizmu na Slovensku

70. výročie Slovenského národného povstania si pripomenulo Mesto Krupina dôstojnou spomienkou dňa 27. augusta, teda deň pred výročím vyhlásenia SNP a pred oslavami, ktoré sa konali v Banskej Bystrici.

Spomienka sa začala na Svätotrojičnom námestí hymnami Ruskej federácie a Slovenskej republiky. Básňou sa prihovorila prítomným Barbora Kováčová a privítala predstaviteľov mesta a hostí: námestníka Obchodného zastupiteľstva Ruskej federácie na Slovensku Alexandra Anikina, primátora mesta Ing. Radoslava Vazana a ďalších. Na pietnom akte sa zúčastnili aj predstavitelia štátnej správy (Okresného úradu v Krupine), politických strán SMER-SD, SDKÚ-DS a členovia ZO Slovenského zväzu protifašistických bojovníkov v Krupine s jej predsedom Romanom Vištiakom, OO SZPB zo Zvolena a najmä obyvatelia mesta Krupina.

Prítomným sa prihovoril primátor mesta, následne námestník obchodného zastupiteľstva a zástupca okresného úradu v Krupine. Po slávnostných príhovoroch si pamiatku SNP uctili položením vencov k tabuli kpt. Viktora Alexandroviča Karasiova – Stepanova (veliteľa Partizánskej skupiny Alexandra Nevského, ktorá pôsobila v mesiacoch september – október v Krupine – osade Šváb), pri tabuli Krupinčanov, ktorí zahynuli počas II. svetovej vojny, a to na budove MsÚ v Krupine a napokon pri pamätníku kpt. Georgesa de Lannurien, ktorý velil asi 200-člennej skupine francúzskych partizánov, ktorých veliaci štáb bol priamo na Svätotrojičnom námestí v dome lekára Balassu. Po tomto akte spevácka zložka krupinského klubu dôchodcov zaspievala partizánske piesne.

Spomienka pokračovala položením vencov pri pamätníku Partizánskej brigáde A. Nevského na Švábe, na ktorom sa zúčastnili aj učitelia zo ZŠ JCH v Krupine a 70. výročie SNP zavŕšila partizánska vatra pri Vartovke.

Miroslav Lukáč, historik múzea

AKO PRIŠLI NAŠI K VAŠIM

V sobotu 9.8.2014 od 10:00 hod sa otvorili brány Amfiteátra Viliama Polónyiho v Krupine návštevníkom regionálneho festivalu Od Vašich k Našim.
Išlo o druhý ročník podujatia pod záštitou poslanca Európskeho parlamentu, Ing. Vladimíra Maňku a poslanca NR SR, Ing. Tibora Lebockého, kde sa predstavili mikroregióny združené vo Verejno – súkromnom partnerstve Hontiansko – Dobronivské.

Od skorého rána pripravovali zástupcovia mikroregiónov Krupinská planina, Pliešovská kotlina a Adela sladké či slané dobroty v prezentačných stanoch. Návštevníci podujatia mohli ochutnať poľovnícky guľáš, praženú kapustu, čekovský baraní perkelt, pampúchy, štrúdle a mnoho iných dobrôt z okolitých obcí. V spoločnom stane sa mikroregióny pochválili svojimi výšivkami, krojmi, umeleckými dielami a brožúrami, ktorými sa predstavili širokej verejnosti.
Otvorenie programu viedla Bc. Mária Behanovská spoločne s primátorom mesta Krupina Ing. Radoslavom Vazanon. Neskôr sa k nim pridali zástupcovia všetkých zúčastnených mikroregiónov. V programe, ktorý nasledoval na pódiu sa postupne predviedli Ľudová hudba A. Sládkoviča, heligonkár Marián Hriňo, DĽH Javorinka z Pliešoviec, FRESH Dance GROUP s choreografiou Máša a medveď, divadlo ADAM, tanečná skupina B - star, rómske tance z Budče, rocková skupina The Jockers, spevácke skupiny z Badína, Bzovíka, Krupiny, Cerova či Litavy.

Okrem kultúrneho programu nechýbali sprievodné podujatia v parku - ukážky tradičných ľudových remesiel z regiónu, jazdenie na koňoch, včelári, Farma Roziak.
Najmenší návštevníci sa mohli vyšantiť na trampolíne spoločnosti RAIFFEISEN BANK, prichystané boli pre nich rôzne hry a nechýbalo ani maľovanie na tvár.
Záujemcovia o spoznanie histórie nášho mesta mali možnosť navštíviť Múzeum Andreja Sládkoviča, kde ich expozíciou aj podzemnými chodbami previedol PhDr. Miroslav Lukáč.

Program vyvrcholil v podvečerných hodinách stretnutím heligónkarov na druhom ročníku Heli-LETO-gónka.
Aj touto cestou sa chceme poďakovať všetkým dobrovoľníkom a organizáciám, ktoré akoukoľvek pomocou prispeli k prezentácii nášho mesta a regiónu.
Nasledujúci rok sa stane hosťujúcim mikroregiónom Adela, tak veríme, že o takéto podujatie prejavíte záujem a prídete sa pozrieť, ako sa prezentuje náš Mikroregión Krupinská planina.

Dajana Belláková

Oddychová zóna na Malinovského ulici

Obyvatelia Malinovského ulice, ale aj tí, ktorí tadiaľ len prechádzajú, si určite všimli zmenu na starom detskom ihrisku, ktoré bolo roky nevyužívané a zo zeme sa tu smutne týčili len hrdzavé preliezky. Navyše po prekládke teplovodu, ktorý viedol pod časťou ihriska, bolo celé priestranstvo prekopané a znehodnotené. Mesto Krupina v spolupráci so spoločnosťou STEFE THS, s.r.o., ktorá realizovala rekonštrukciu teplovzdušného potrubia, vytvorilo na priestranstve oddychovú zónu.
Pôvodné kovové preliezky boli opravené, riadne zabetónované a natreté. Pre najmenšie deti pribudli dve hojdačky a v pieskovisku nový piesok. Celá plocha bola nanovo zatrávnená a v súčasnosti je pripravená na užívanie.
Našim cieľom je podporovať komunitný život na sídliskách a vytvárať podmienky na stretávanie sa ľudí rôznych generácií.
V hektickej dobe, v ktorej žijeme je práve oddych veľmi vzácny a preto sme chceli pomôcť ľuďom nájsť si aj v našom meste miesto na oddych a načerpanie nových síl.

Ivana Petrincová

Dom smútku v novom šate

Dom smútku pri starom cintoríne bol postavený na prelome 19. a 20. storočia v neogotickom slohu s náznakom presbytéria a lode. Slúži ako cintorínska kaplnka na uskutočňovanie občianskych aj cirkevných pohrebných obradov. Posledné výraznejšie opravy boli na objekte realizované v 70 – tych rokoch. V roku 2013 Mesto Krupina zabezpečilo realizáciu nevyhnutných

opráv strechy a náteru plechových častí. Vzhľadom na stavebnotechnický stav budovy bolo nutné realizovať aj ďalšie práce, ktorými sa zabráni znehodnocovaniu majetku a preto požiadalo Mesto Krupina o poskytnutie dotácie v pôsobnosti Ministerstva financií SR. Na základe posúdenia predloženej žiadosti bola Mestu Krupina poskytnutá účelová dotácia v sume 8.000,- EUR. V rámci druhej fázy obnovy domu smútku sa uskutočnili stavebné práce zamerané na opravy vnútorných a vonkajších omietok, odvodnenie stavby a zníženie energetickej náročnosti prostredníctvom výmeny pôvodných dverí. Okolo objektu sa vybudoval okapový chodník a následne sa celý objekt vymaľoval. Týmito opatreniami a úpravami sa zabezpečilo, aby dom smútku naďalej dôstojne plniť služby pre občanov mesta Krupina.

Dajana Belláková, Jaroslava Uramová

Deň dobrovoľníctva v Krupine

V Banskobystrickom kraji prebiehal v septembri „Týždeň dobrovoľníctva 2014". Jeho cieľom je počas siedmych dní osloviť čo najviac existujúcich a potenciálnych dobrovoľníkov a tiež zvýšiť informovanosť a zapojenie ľudí do takýchto aktivít. Zveľaďovanie prostredia, práca s farbami a materiálom, aktivity s deťmi, hendikepovanými, či seniormi, dni otvorených dverí, veľtrh mimovládnych organizácií na námestí v Banskej Bystrici či prednášky a diskusie na tému dobrovoľníctva sú priestorom vyskúšať a dozvedieť sa mnoho nových vecí. A, samozrejme, mať nielen dobrý pocit, ale i nové kontakty a zručnosti.

V meste Krupina sa dobrovoľnícke aktivity konali v stredu 17.septembra a v piatok 19.septembra. Žiaci z Gymnázia Andreja Sládkoviča a Strednej odbornej školy obchodu a služieb natierali lavičky aj hracie prvky na detských ihriskách na Majerskom rade. V piatok prácu dokončili a natreli kovové časti detského ihriska aj na Železničnej ulici.

Podľa Všeobecnej deklarácie je dobrovoľníctvo založené na osobnej motivácii a individuálnom rozhodnutí. Je to forma podpory aktívnej občianskej účasti a záujmu o rozvoj komunity, zvyšuje ľudský potenciál a kvalitu každodenného života. Dobrovoľníctvo posilňuje ľudskú solidaritu prispieva k vytvoreniu lepšieho a pokojnejšieho sveta. Preto veríme, že nasledujúci rok sa k podobným aktivitám možno pripojíte práve Vy.

Ivana Petrincová

Pomoc ľuďom v núdzi

Zbierka použitého textilu a šatstva sa v meste Krupina koná takmer každý rok. Zbierku, ktorá sa konala v období 18.8.- 22.8. viedli terénni sociálni pracovníci v spolupráci s OZ Diakonie Broumov, ktorá poskytuje sociálne služby pre občanov, materiálnu pomoc sociálne odkázaným, azylové ubytovanie, pracovnú príležitosť. Veci, ktoré ste priniesli boli použité v nemocniciach a sociálnych domovoch. Najbližšia zbierka šatstva v našom meste je plánovaná na zimné obdobie. Ďakujeme za Vašu pomoc.

Ivana Petrincová

Informácia o poskytnutí dotácie z rozpočtu mesta Krupina

Vážení obyvatelia mesta,

v súvislosti s vypracovaním návrhu rozpočtu na rok 2015 si dovoľujeme informovať vás o postupe zasielania žiadostí o pridelenie dotácie z rozpočtu mesta v zmysle platného VZN.

Rozhodovanie o pridelení dotácií je plne v kompetencii mestského zastupiteľstva, ktorému predchádza odporúčanie z Komisie pre mládež, kultúru, šport a verejný poriadok .

Pri predkladaní žiadostí o vyplatenie dotácie v roku 2015 je potrebné postupovať v zmysle VZN č. 2/2013 o poskytovaní dotácií z rozpočtu mesta Krupina, ktoré je dostupné na mestskom úrade, v Informačnej kancelárii mesta ako aj na webovej stránke mesta:

www.krupina.sk(http://krupina.sk/?stranka=-vzn&vzncislo=02&vznrok=2013). Prípadné konzultácie vám k správnemu predloženiu žiadostí poskytne tajomníčka komisie Ing. Andrea Risková č. dv. 9.

Svoje žiadosti spolu s prílohami posielajte na adresu:
Mesto Krupina, Komisia pre mládež, kultúru, šport a verejný poriadok pri MsZ v Krupine, Svätotrojičné námestie č. 4/4, 963 01 Krupina
alebo na mailovú adresu:**krupina@krupina.sk**
alebo doneste osobne na podateľňu MsÚ.

UZÁVIERKA NA PODÁVANIE ŽIADOSTÍ PRE ROK 2015 je do: 1.12. 2014 do 11.00 hod. (nakoľko 30.11.2014 pripadlo na nedeľu).

Po uvedenom termíne Komisia pre mládež, kultúru, šport a verejný poriadok pri MsZ v Krupine žiadosti spĺňajúce všetky požadované náležitosti a prílohy v zmysle VZN prehodnotí a rozhodne o pridelení požadovanej dotácie. Toto rozhodnutie komisie má odporúčací charakter a podlieha schváleniu v MsZ.

O pridelení resp. nepridelení dotácie z rozpočtu mesta budú žiadatelia informovaní, preto je nutné v žiadosti uvádzať aj telefonický kontakt na žiadateľa dotácie.

Týmto sa schválené dotácie zahrnú priamo do rozpočtu mesta Krupina na rok 2015.

Ing. Radoslav Vazan
primátor mesta Krupina

Ing. Albert Macko
predseda KMKŠaVP

POĎAKOVANIE

Pri príležitosti končiaceho sa štvorročného volebného obdobia mi dovoľte srdečne sa poďakovať všetkým zamestnancom Mestského úradu v Krupine, mestských podnikov – Mestské lesy, Mestský podnik služieb, Mestský bytový podnik; pedagógom a zamestnancom škôl a školských zariadení – ZŠ J. C. Hronského, ZŠ E. M. Šoltésovej, Materskej školy na ulici Malinovského s elokovaným pracoviskom na ul. I. Krasku, Domčeka – Centra voľného času a Základnej umeleckej školy v Krupine za korektnú spoluprácu a odvedenú prácu v prospech všetkých obyvateľov mesta Krupina. Áno, z mojej strany boli kladené vysoké pracovné nároky na každého jedného zamestnanca a tie priniesli mnohé úspechy, zrealizované investičné akcie a posunuli naše mesto ďalej.

Ing. RadoslavVazan, primátor mesta Krupina

OSPRAVEDLNENIE A POĎAKOVANIE

V minulom čísle Infolistov sme omylom pozabudli zaradiť medzi podporovateľov osláv „Dni mesta Krupina", ktoré sa konali 30. mája – 1. júna 2014 pri príležitosti 770. výročia obnovenia mestských výsad Slobodného kráľovského mesta Krupina p. Miloša Slováčika – Poľovníctvo – Rybárstvo. Týmto sa ospravedlňujeme a srdečne ďakujeme za finančnú pomoc v hodnote 100 €.

Ing. Radoslav Vazan, primátor mesta Krupina

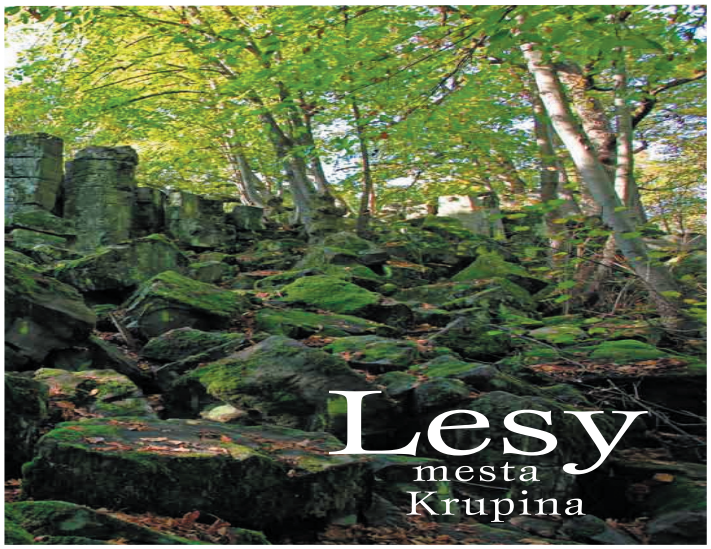

V týchto dňoch vychádza z pera spoluautorov pod vedením jej zostavovateľa, známeho publicistu Fedora Mikoviča, pútava farebná knižná novinka o krásach a zaujímavostiach lesov mesta Krupina.

V knihe sa čitateľ dozvie nielen o zaujímavych prírodnych krásach, ale aj o histórii a súčasnosti Mestských lesov, s.r.o Krupina. Kniha je obohatená aj o histrické poviedky o meste Krupina.

„Lesy mesta Krupina" - tak sa kniha volá, vychádza aj pri príležitosti dvadsiateho výročia založenia tohto mestského podniku.

Ján Alakša

JESENNÝ

JARMOK

Svätotrojičné námestie
KRUPINA

30. októbra 2014
(štvrtok)

Srdečne Vás všetkých pozývame.

INFORMÁCIE a KONTAKT: 045/555 03 85

Zmeny v sieti škôl v Krupine

V histórii škôl, ktoré pôsobili na území mesta Krupiny, nachádzame rôzne zmeny a úpravy, ktorými školy v minulosti prešli. Vznikali, zanikali a spájali sa s jediným cieľom , zachovať možnosť a dostupnosť štúdia pre žiakov z celého krupinského regiónu.

Vzhľadom na demografický vývoj a počty žiakov v školách sa riaditelia SOŠ a OA rozhodli, hľadať riešenie, aby študovať Odbor obchodná akadémia bol v regióne zachovaný. Zároveň poskytnúť žiakom a rodičom, možnosti akademického a odborného vzdelávania na patričnej úrovni.

V dnešnej ekonomicky náročnej dobe, riaditeľ školy musí naplniť triedy žiakmi, čo je za daných podmienok a počte žiakov v jednotlivých odboroch možné dosiahnuť spájaním žiakov jednotlivých študijných odborov odborného vzdelávania a tak zabezpečiť aj ekonomický rast školy.
Nie je možné spájať žiakov odborných tried a gymnaziálnych tried do spoločnej triedy.
Rozhodnutím Ministerstva školstva vedy, výskumu a športu SR, od 1. 9. 2014, bol zmenený názov a sídlo Strednej odbornej školy v Krupine.

Nový názov znie:
Stredná odborná škola obchodu a služieb
sídlo školy: M.R. Štefánika 8 , 963 01 Krupina.

Rovnako ministerstvo rozhodlo o zrušení Obchodnej akadémie v Krupine ako samostatnej školy .
Od 1.9.2014 nástupníckou školou je Stredná odborná škola obchodu a služieb v Krupine.
Študijný odbor bol priradený k študijným odborom Strednej odbornej školy v Krupine.
Žiaci obchodnej akadémie sa stávajú žiakmi Strednej odbornej školy obchodu a služieb, rovnako aj pedagogickí zamestnanci prechádzajú na Strednú odbornú školu obchodu a služieb.

K uvedeným zmenám sa pristúpilo z dôvodov nízkeho počtu žiakov na Obchodnej akadémii v Krupine.
Stredná odborná škola obchodu a služieb v Krupine získala študijný odbor Obchodná akadémia, teda žiaci z nášho regiónu budú môcť naďalej študovať tento odbor na našej škole.
Racionalizáciou sa získala možnosť spájať študijné odbory do spoločnej triedy, čo nebolo možné so žiakmi gymnázia.

Rada by som ubezpečila žiakov a rodičov, že úroveň vzdelávania OA neklesne, budeme robiť všetko preto, aby sme odbornú úroveň vzdelávania OA zvýšili.
Naša škola má dlhodobé skúsenosti v duálnom vzdelávaní, zabezpečuje pre odbornú prax vhodné pracoviská v našom regióne.

Chceme zapracovať do Školských vzdelávacích programov praktický výcvik žiakov OA tak, aby prebiehal v reálnom prostredí podnikateľských firiem, v subjektoch cestovného ruchu a v bankových inštitúciách nášho regiónu.
Chceme zabezpečiť pravidelnú odbornú prax v zahraničí prostredníctvom grantov EÚ, tak ako ju zabezpečujeme pre strojárov, automechanikov a cukrárov.

Anna Borbuliaková

LETO V DOMČEKU CVČ

Domček – CVČ ponúkol pre deti a mládež aktivity aj počas prázdnin. V mesiacoch júl, august sme organizovali 6 letných táborov:
LT TVORILKA (rozvíjanie zručnosti rôznymi kreatívnymi technikami)
LT FRESH DANCE SUMMER (tanečný)
LT SPOZNAJKO (turistický)
LT B - STAR (tanečno-športový)
LT FUTBALOVÝ
LT FRESH CAMP (pobytový- tanečný)

V auguste už začala aj tréningová príprava volejbalistov a futbalistov.
Školský rok sa otvoril 2. septembra prezentáciou jednotlivých záujmových útvarov pre všetky vekové kategórie žiakov MŠ, ZŠ, SŠ. Deti i rodičia navštívili Domček, kde ich čakala skvelá nálada, zaujímavý program, prezentácia jednotlivých krúžkov. Pri hudbe a tanci si mohli vyskúšať skákanie na trampolínach a vozenie na štvorkolkách. Popritom získali nové informácie o jednotlivých krúžkoch a zároveň si mohli vypísať prihlášku do ZÚ.
Ponuka je nielen bohatá, ale aj zaujímavá, pretože otvárame aj nové krúžky ktoré veríme, že budú pre deti atraktívne. Informácie o krúžkoch nájdete aj na web stránke CVČ.
Vďaka zriaďovateľovi Mestu Krupina sa opravuje strecha nad vchodom do budovy (vežička) a v blízkej budúcnosti budeme realizovať aj opravu schodov pred vchodom do budovy. Opravy sa realizujú z rozpočtu mesta Krupina.
Z rozpočtu CVČ chceme opraviť elektroinštaláciu zadnej časti budovy - v prístavbe a vytvoriť miestnosť pre krúžok ľudovej hudby Vartášik.
V pláne máme pokračovať v úpravách ďalších priestorov pre záujmové kluby.
Domček - CVČ sa teší na všetky deti, ktoré odovzdajú prihlášku do našich klubov a my sa budeme snažiť rozvíjať ich schopnosti tak, aby s prácou vedúcich krúžkov boli spokojné nielen deti, ale aj ich rodičia.

Ľubica Dutkievičová

ZREALIZOVANÉ INVESTÍCIE V MESTE KRUPINA ZA II. POLROK 2014

Spevnené plochy na ulici Malinovského

V júli Mesto Krupina pokračovalo v budovaní spevnených plôch na ulici Malinovského, a to konkrétne rekonštrukciou manipulačnej plochy pri bytovom dome č.5, čím vzniklo ďalších 13 nových parkovacích miest nielen pre obyvateľov priľahlých obytných domov, ale aj pre rodičov, ktorí privážajú svoje ratolesti do materskej školy. Povrch je vybudovaný zo zámkovej dlažby hr. 8 so štrkovým podsypom, plochy sú ohraničené cestnými obrubníkmi, odvodnené líniovým žľabom so zaústením do dažďovej kanalizácie a parkovacie miesta sú vyznačené čiarami.
Touto investíciou sa rozšíril celkový počet novovybudovaných parkovacích plôch na sídliskách Majerský rad a ul. Malinovského v celkovom počte 55.

...pred opravou

...po oprave

Výmena okien a dverí na severnej strane Mestského úradu

Aj historické budovy potrebujú renováciu okien a dverí, jednak z dôvodu značného opotrebovania, tepelnoizolačných vlastností – veľký únik tepla, ale aj z estetického hľadiska. Preto Mesto Krupina v júli pristúpilo k výmene všetkých okien a dverí na severnej strane Mestského úradu. Staré drevené okná boli nahradené novými drevenými eurooknami s izolačnými dvojsklami vrátane parapetov a zároveň boli vymenené aj staré vstupné dvere na prízemí za nové s atypickými oblúkmi. Touto výmenou sa ukončil proces v rámci celého Mestského úradu, čo bude šetriť nemalé finančné prostriedky na vykurovanie a celkovú prevádzku budovy.

Rekonštrukcia miestnej komunikácie Tanistravár

Z dôvodu značného poškodenia povrchu miestnej komunikácie nachádzajúcej sa z časti v intraviláne a z časti v extraviláne mesta Krupina , zvanej Tanistravár, jej správca pristúpil k celkovej obnove. Súčasťou stavby bola aj realizácia odvodnenia vozovky, a to úpravou existujúceho odvodnenia, vybudovaním nových priepustov a vybudovaním vsakovacích jám. Touto investíciou sa vytvorili priaznivé podmienky nielen pre obyvateľov tejto lokality, ale aj pre turistov, ktorí navštevujú pýchu mesta Krupina, pamiatku - strážnu vežu Vartovka.

Opravy miestnych komunikácií a chodníkov

Aj keď zima 2013/2014 bola veľmi priaznivá, Mesto Krupina vypracovalo zoznam poškodených úsekov miestnych komunikácií a chodníkov, ktoré je potrebné zrealizovať v závislosti od finančných možností mestského rozpočtu. Doposiaľ bolo opravených cca 450 m2 poškodených lokálnych častí komunikácií v intraviláne mesta. Súvisle bol zrekonštruovaný aj chodník na Majerskom rade.
Poškodené časti chodíka boli odstránené až k podkladovej betónovej vrstve, vyčistili sa obrubníky od burín a bola položená nová asfaltová vrstva. Plánujú sa zrealizovať ešte vysprávky plytších výtlkov metódou pneumotrysku.

Jaroslava Uramová

Architektonické riešenie opravy budovy Kina Kultúra

Začiatkom letných mesiacov mesto Krupina oslovilo verejnou súťažou projektantov o vypracovanie „Projektu na opravu a architektonické riešenie budovy Kina Kultúra".
Projektové riešenie vyhotovuje Ing. Emília Lenárova, ktorá ja spoluautorkou rekonštrukcie Domu Kultúry Andrea Sládkoviča v Detve.
V projekte by sa mala zachovať historická podoba budovy s použitím nových moderných prvkov - výmena plastových okien, zateplenie plášťa budovy a strechy. Projekt počíta aj s jednotnou fasádou a strechou spoločne s budovou stolnotenisovej herne.
Spomínaná projektová dokumentácia je potrebná k vypracovaniu projektu k rekonštrukcii budovy Kina Kultúra, ktorá je naplánovaná v roku 2015.
Začiatkom nového roka sa mesto Krupina tiež bude uchádzať o finančné prostriedky na obnovu a výmenu sedačiek v Kine Kultúra z Audiovizuálneho fondu.

Ján Alakša

Počasie neprialo letnej sezóne na zrekonštruovanom kúpalisku

Zrekonštruované kúpalisko Tepličky tento rok opäť otvorilo svoje brány pre občanov nášho mesta a okolitých obcí. Letná sezóna na kúpalisku sa začala od 4.7.2014.
Nový prevádzkovateľ, pán Milan Gebora, po niekoľkomesačnej rekonštrukcii a revitalizácii kúpaliska sa snažil vyhovieť každému návštevníkovi. Pre rodiny s deťmi, mládež ale aj skôr narodených sú k dispozícii vynovené bazény, jeden 25 – metrový plavecký bazén a jeden neplavecký.
Plážové ihrisko získalo nové rozmery a tým aj viac možností využitia. Je možné hrať plážový volejbal a nohejbal, bedminton, plážový futbal a hádzanú.
Návštevníci okrem radosti z kúpania a športovania určite ocenili rozšírenú ponuku občerstvenia s teplými jedlami a chladenými nápojmi vo vynovenom bufete s posedením. Ponúkané grilované špeciality spríjemňovali večerné kúpanie pri živej hudbe.
Nájomca kúpaliska uzavrel s mestom nájomnú zmluvu na 10 rokov s prednostným právom na jej predĺženie a samospráva mu poskytla nenávratnú finančnú dotáciu 44 000,- € na čiastočné pokrytie predpokladaných nákladov súvisiacich s rekonštrukciou kúpaliska. Pán Gebora mal investovať do rekonštrukcie 23000,- € , ale jeho investície nakoniec značne prevýšili túto sumu.
Dotácia bola vyplatená v štyroch splátkach:
1. splátka v hodnote 5 000,- € financovala výkopové práce pod plážovým ihriskom, elektroinštalačné a vodárenské práce,
2. splátka v hodnote 10 000,- € pokryla náklady spojené s rekonštrukciou interiéru prevádzkovej budovy vrátane pripojenia na mestský vodovod a dokončenie plážového ihriska,
3. splátka v hodnote 15 000,- € pokryla časť nákladov na úpravu povrchov okolo bazénov, vysprávky bazénov a nákup solárneho ohrevu vody,
4. splátka 14 000,- € bola použitá na izoláciu neplaveckého bazéna, montáž filtrácie k bazénu, náter plaveckého bazéna a dokončenie spŕch a WC.
Aj veľké úsilie a svojpomocné práce vynaložené nájomcom prispeli k obnove kúpaliska. Prevádzkovateľ plánuje v budúcom roku vylepšiť systém ohrievania vody v bazénoch, a to investovaním do tepelných čerpadiel.
Krupinčania sa už teraz môžu tešiť na budúcu letnú sezónu. Dúfajme, že súčasného prevádzkovateľa neodradí tohtoročné studené a daždivé leto, ktoré neprialo letným aktivitám na kúpalisku, a s novým nadšením otvorí naše kúpalisko aj na rok.

Žaneta Maliniaková

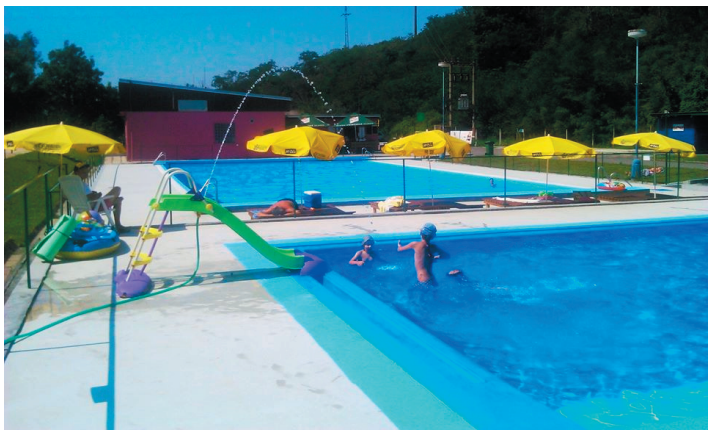

Mestskú knižnicu navštívilo 1896 čitateľov a vypožičalo si 20351 titulov kníh

Prvý polrok uplynul a Mestská knižnica v Krupine bilancuje svoju činnosť za prvý polrok 2014.
Knižnica zaevidovala 575 čitateľov, z toho 370 dospelých a 205 detí.
Čitatelia si spolu vypožičali 20351 kníh a za týmto účelom ju navštívilo 1896 čitateľov. Disponujeme 8 počítačmi pripojenými na internet, ktoré od januára 2014 sú majetkom mesta Krupina. Prístup na internet využilo 1339 používateľov. Za 1. polrok sme získali 154 kníh, z toho 54 kúpou za 358,50 € a 100 kníh darom v hodnote 514,20 €. Knižnica za členské poplatky získala 876 €.
Na medzikniznčnú výpožičnú službu bolo 80 žiadostí, ktoré sme zrealizovali. V knižnici prebieha rekatalogizácia kníh, takto sme spracovali 364 kníh za prvých šesť mesiacov roku 2014.
Poskytli sme 732 informácií rôzneho druhu. Knižnica získala grant z MK SR v hodnote 1000 €, spolufinancovanie zriaďovateľa je 108 € na doplnenie knižničného fondu. Nákup za 1108 € prebehne v mesiaci august.
Uskutočnili sme 38 podujatí, na ktorých sa zúčastnilo 1339 detí a dospelých.
Pre MŠ v Krupine pripravujeme pravidelne v rámci informačnej výchovy rôzne aktivity. Sú to literárne pásma na tému (škola, čo je to kniha, spisovateľ, ilustrátor, naše mesto a pod.), ktorú si určí MŠ na základe výchovného plánu.
Mesiac marec sme otvorili besedou na ZŠ E. M. Šoltésovej so spisovateľkou Jitkou Vítovou, ktorá prezentovala svoju knihu Kvetuška a Fúzač. Pani spisovateľka zavítala aj na ZŠ J. C. Hronského.
Na deň otvorených dverí sme privítali prváčikov, ktorí sa práve naučili celú abecedu. Tento rok bol zameraný na čítanie s porozumením. Práve deti zo ZŠ v Krupine sa dozvedeli o význame knihy v živote človeka a o potrebe čítania. Pre žiakov ZŠ sme na podnet Klubu dôchodcov učiteľov pozvali krupinskú rodáčku – spisovateľku Danušu Dragulovú-Faktorovú.
V Domčeku sa uskutočnila beseda so žiakmi obidvoch ZŠ. V sobášnej sieni mestského úradu pani spisovateľka spolu s pánom primátorom odovzdali ocenenia najaktívnejším detským čitateľom za rok 2013. Mesiac knihy sa skončil „Týždňom slovenských knižníc", v rámci ktorého sme sa zapojili aj do projektu „Noc s Andersenom" s aktivitou Andersenov švorlístok. V neskorých večerných hodinách nás navštívili deti zo ZŠ E.M.Šoltésovej, kde knihovníčky oboznámili žiakov so životom a dielom H. CH. Andersena a vypočuli si smutnú rozprávku Dievčatko so zápalkami.
Ďalej sme sa zapojili do 4. ročníka projektu pod názvom „Les ukrytý v knihe„. Podujatie bolo zamerané na ochranu fauny a flóry. Deti sa od lesného pedagóga Ing. Jozefa Capuliaka dozvedeli mnoho zaujímavých informácii o živote lesných zvierat, o ochrane lesa a životného prostredia vôbec.
V rámci osláv Dni mesta Krupiny k nám zavítala spisovateľka Katarína Gillerová a v cukrárni Študentský sen si príjemne pobesedovala s čitateľkami knižnice a s klubom dôchodcov učiteľov.
Po prvý krát sa knižnica zapojila do projektu „Celé Slovensko číta deťom" – Krupina číta deťom. Podujatie sprevádzala Mgr. Ivana Janáková. Na tomto podujatí, ktoré sa uskutočnilo v júni v kine Kultúra, si žiaci ZŠ vypočuli ukážky z rozprávok a príbehov môjho detstva, ktoré prezentovali a čítali hostia pán primátor Ing. Radoslav Vazan, študentka gymnázia Bianka Krejčiová, žiaci Šimon Gajdošík, Lola Kohútová i knihovníčka pani Mária Cibuľová. Z videozáznamu sa predstavil i spisovateľ Daniel Hevier. Program spestrili žiaci ZUŠ.
Prvý polrok je úspešne za nami a tešíme sa na našich nových čitateľov a ich požiadavky.
Aj keď leto končí, radi Vás privítame v priestoroch Mestskej knižnice, kde si môžete vypožičať knihy, ktorými si spríjemníte jesenné chvíle pohody.

Pracovníčky Mestskej knižnice

Krupina 1244 - 2014 nový vídeofilm o meste Krupina

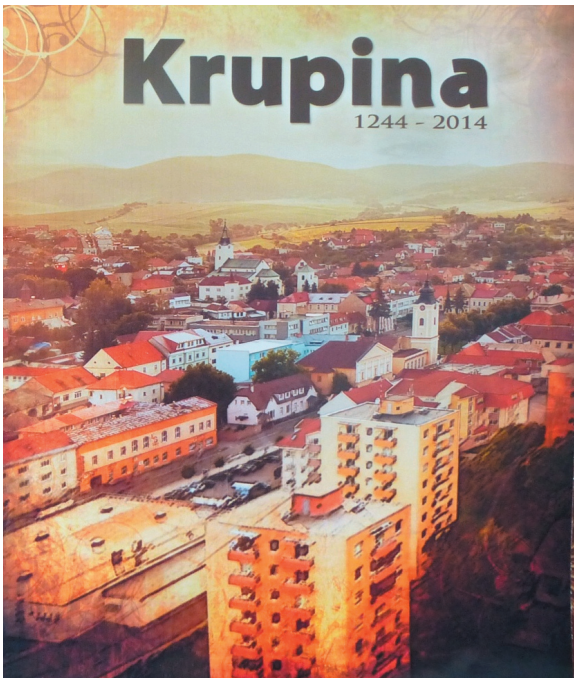

Krupina ako jedno z najstarších miest na Slovensku bola predmetom rôznych publikácií, štúdií aj filmov. Boli prístupné na rôznych médiách – knihy, VHS, CD či rôznych krátkych videách uverejnených na you tube, no v roku 2014 pri príležitosti 770. výročia obnovenia mestských výsad sa po prvýkrát dostáva možnosť pozrieť si nový film na DVD nosiči. Film predstavuje mesto Krupina ako spojenie prírody – živého prostredia s činnosťou človeka, ktorá sa tiahne stáročnou históriou, vrátane poľnohospodárstva, lesníctva či mladšieho priemyslu. Autori nezabudli na bohatú históriu mesta, Múzeum Andreja Sládkoviča, ktoré zbiera, dokumentuje a uchováva predmety kultúrnej hodnoty, spojené s minulosťou Krupiny, ďalej významné firmy či literátov a osobnosti mesta (A. Sládkovič, E. M. Šoltésová, J. C. Hronský a R. J. Geschwind). Nádherné zábery mesta, ľudí a prírody sprevádzané pokojným slovom, môžu zaujať každého obyvateľa mesta či každého záujemcu o mesto Krupina.
Film vznikol v autorskej dielni štúdia R65, s.r.o. (Ing. Milan Ďuroch – kamera, strih) v spolupráci s Mestom Krupina - Múzeom Andreja Sládkoviča v Krupine (PhDr. Miroslav Lukáč – scenár) a Adriánom Špánikom (hovorené slovo).
DVD je možné si objednať (zakúpiť) v Informačnej kancelárii mesta Krupina na Svätotrojičnom námestí č. 15 v Boryho dome (pod Mestskou knižnicou).
Bližšie informácie o ďalších vydaných propagačných materiáloch mesta každý záujemca nájde na webstránke Mesta Krupina:
http://krupina.sk/?stranka=publikacie_mesta

Dr. M. Lukáč – múzeum

Renesančná hudba /aj z Krupiny/ na novom CD

V októbri minulého roka sa uskutočnil v Evanjelickom a. v. kostole v Krupine koncert hudobného 16-členného vokálneho telesa Vox Aurumque (zlatý hlas) pod vedením dirigentky Mgr.art. Hany Borbeli (v súčasnosti Hana von Schlosser). Netrvalo dlho a z práce tohto mladého ensemble vzniklo premiérové CD MUSICA SCEPUSII - THESAURUS NOSTER s nahrávkami starej renesančnej hudby (v latinčine a nemčine) z územia dnešného Slovenska.
Nádherne spracovaný obal CD ukrýva ešte väčšie poklady, a to nahrávky, ktoré vznikli v Oratóriu Nanebovzatia Panny Márie v Trnave v dňoch 22. – 24. marca 2014 od týchto autorov: DU HAST MIR DAS HERZ GENOMMEN / Uchvátila si mi srdce (Tomáš /Thomas Gosler); IST GOTT FÜR VNS, WER MAG WIEDER VNS SEYN / Keď Boh za nás, kto proti nám? (Tomáš /Thomas Gosler); DA JESUS AN DEM KREUZE STUNDT / Keď Ježiš na kríži pnel... (Ján Šimbrický /Johannes Schimbrackius); TULERUNT DOMINUM MEUM / Odniesli môjho Pána... (Juraj Wirsinger /Georg Wirsinger); MISSA A 6 / Sesťhlasná „krátka nemecká omša" – teda časti: Kyrie a Gloria (Juraj Wirsinger /Georg Wirsinger) a bonus na záver: O JESU MI DULCISSIME / Ó Ježišu mne najsladší (Zachariáš Zarevúcky /Zacharias Zarewutius).
Ako sme pred časom pripomenuli, Juraj Wirsinger je výnimočný najmä pre nás Krupinčanov, pretože práve tu v našom meste v 17. storočí pôsobil ako rektor presláveného krupinského evanjelického a.v. gymnázia. Nie je vylúčené, že skladby, ktoré boli objavené v levočskom archívne ev. a. v. cirkevného zboru, vznikli aj v Krupine, dokonca, že zazneli vo vtedajšom ev. a. v. kostole.
Podľa rukopisných záznamov Omša (Missá á 6) vznikla práve v Krupine.
Kto chce 51 minút stráviť s krásnou hudbou zo stratených čias slávneho kráľovstva uhorského, má možnosť si CD kúpiť v priestoroch Informačného centra Mesta Krupina v Boryho dome na Svätotrojičnom námestí.

Dr. M. Lukáč, múzeum

Najväčší nepriateľ - počasie

Mesto Krupina - oddelenie Kultúry, počas leta pripravilo pre obyvateľov a návštevníkov mesta kultúrno - spoločenské podujatia rôzneho žánru.
Nechýbali už tradičné podujatia ako „Cechové hry krupinské". Najmladším divákom odohrali herci z Divadla bez opony interaktívnu rozprávku ,,Prečo vlka rozboleli zuby".
Samozrejmosťou každého kultúrneho leta je folklór. Ten prezentoval „ Briliant orchester Milana Olšiaka" a ich hosť moderátor rádia Regina a ľudový rozprávač Martin Kopor. Svojím vystúpením na podujatiach organizovaných v meste sa predstavil FS Hont a letné stretnutie heligonkárov - ,,Heliletogónka". Stretnutiu heligónkarov na amfiteátri V. Polónyiho predchádzalo podujatie troch mikroregiónov pod názvom ,,Od vašich k našim".
Pre milovníkov dobrého jedla a gastronómie bolo určené podujatie ,,Hontianske chuťovky" - jedlá pripravované zo zeleniny, húb a rýb. V kultúrnom program sa predstavila temperamentná cigánska kapela „Šuka Bartoš" z Čierneho Baloga.
Kino Kultúra premietalo filmové predstavenie ,,Posledný vrchol", ktoré svojím obsahom a dejom prinútilo diváka zamyslieť sa nad pravými hodnotami života.
Milovníkov histórie zaujal ďalší diel prehliadok pivníc pod múzeom „Za tajomstvami histórie mesta" s odborným výkladom Dr. Lukáča.
S letom sme sa lúčili v „rockovom duchu" na koncerte kapiel Korben Dallas a Chiki liki tu-a. Nezabudli sme ani na krupinské talenty v podujatí ,,Večer talentov". Hosťom podujatia bola folklórna skupina z družobného chorvátskeho mesta Krapinské Toplice.
Pestrosť kultúrnych podujatí v letných mesiacoch kazilo len počasie, ktoré bolo pre organizátorov najväčším nepriateľom.
Na dlhé jesenné večery pripravujeme divadelné predstavenia profesionálnych umelcov - ,,Všetko o ženách" a ,,Kumšt".
Vo svojom galakoncerte sa Krupinčanom predstaví divákmi žiadané pop operné trio „La Giola".
Očakávaním pre nás všetkých bude v jesenných mesiacoch spustenie digitalizovaného kina Kultúra. Okrem kvalitného filmového programu s aktuálnymi filmovými novinkami, sa milovníci filmu a prírody môžu tešiť na filmy XX. ročníka filmového festivalu Envirofilm. Heligonkárov zase poteší XXIII. ročník Krupinskej heligónky.

Ján Alakša

Najkrajšia záhradka, predzáhradka balkón

Organizátori dlhodobej súťaže o „Najkrajšiu záhradku, predzáhradku a balkon" upozorňujú, že možnosť prihlásiť sa do súťaže je do 30. septembra 2014. Využite poslednú možnosť získať jednu zo zaujímavých cien pre záhradkára.

Záhradkári telom i dušou

POZOR!!!

Pochváľte sa svojou prácou.
Zapojte sa do súťaže o najkrajšiu

ZÁHRADKU, PREDZÁHRADKU a BALKÓN.

Typy na výhercov zasielajte na adresu ic@krupina.sk.
Odborná porota vyhlási víťazov

24.10.2014

Možnosť prihlásenia do 30. IX. 2014

Ceny pre víťazov:
1. miesto nákup záhradkárskych potrieb v hodnote 100 €
2. miesto nákup záhradkárskych potrieb v hodnote 60 €
3. miesto nákup záhradkárskych potrieb v hodnote 30€

Múzeum Andreja Sládkoviča obohatili nové obrazy Júliusa Považana

Múzeum Andreja Sládkoviča obohatili nové obrazy Júliusa Považana. Múzeum Andreja Sládkoviča v roku 2013, teda ešte ako súčasť Kultúrneho centra a Múzea A. Sládkoviča v Krupine podalo na Ministerstvo kultúry Slovenskej republiky (MK SR) žiadosť o príspevok na nákup obrazov MUDr. Júliusa Považana, maliara, ktorý v Krupine pôsobil niekoľko desaťročí. Vďaka rozhodnutiu komisie získalo Mesto Krupina pre Múzeum príspevok na nákup obrazov vo výške 3 000,- EUR, pričom celková výška projektu vo výške 5 000,- EUR bola vyrovnaná z rozpočtu Mesta.
Múzeum A. Sládkoviča v Krupine po výbere (H. Michalková a M. Lukáč) tak mohlo od dedičov maliara kúpiť 3 obrazy:

Krížska svadba, 1984, 100 x 100 cm, olej na plátne (v hodnote 2 800,- EUR);
Sebechlebskí hudci, 1991, 57 x 65 cm, olej na sololite (1 500,- EUR) a obraz Krížska Madona, 1970, 46 x 40,5 cm, olej na sololite (700,- EUR).

Múzeum ešte v roku 2013 získalo z pozostalosti MUDr. Považana aj ďalší obraz, niekoľko skíc a ďalších predmetov či písomností zo života a diela umelca, ktorý je považovaný za významného reprezentanta v rámci slovenskej i európskej tvorby naivných umelcov. Zakúpené obrazy začínajú tvoriť základ príťažlivej kolekcie obrazov umelcov, ktorí sa stáročia dotýkali dejín nášho mesta. Návštevníci Múzea ich budú môcť vidieť na dočasných výstavách, alebo po zriadení samostatnej galérie (prípadne výstavnej miestnosti) v Krupine, čo si však vyžaduje koncepčný prístup zo všetkých zainteresovaných strán.

M. Lukáč, múzeum

Krížska svadba, 1984

Sebechlebskí hudci, 1991

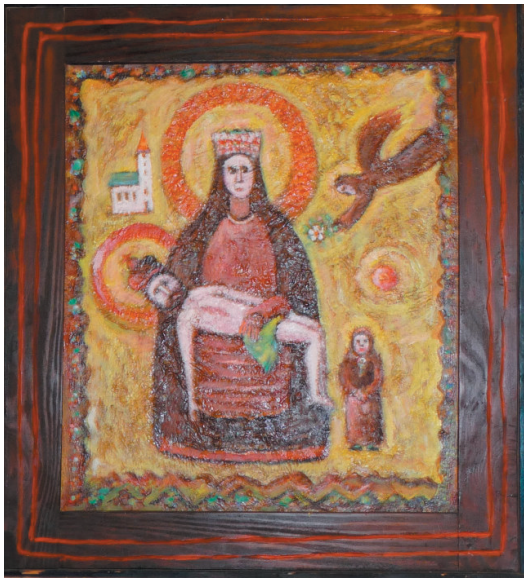

Krížska Madona, 1970

Regionálny salón vín v Boryho dome - prvý na Slovensku

Ľudstvo od nepamäti snívalo o elixíre života a vyvinulo nemálo úsilia, aby ho objavilo.

Víno, nepochybne najstarší kultúrny nápoj ľudstva, takýto elixír pripomína.
Je v skutku božským a kráľovským mokom, ktorý je dostupný aj smrteľníkom.

V priestoroch pivnice Boryho domu otvorilo Mesto Krupina v spolupráci s Krupinským vinárskym spolkom vinotéku, kde si návštevníci môžu zakúpiť vína ocenené na súťaži amatérskych a profesionálnych vinárov regiónu Hont – „Hontiansky súdok".

Ponuka vín:

Vinice a Pivnica Zsigmond, Vinica Frankovka modrá 2012
Rosé, suché, neskorý zber 7€

Képeš Jozef, Ing., Kosihovce
Devín 2006
Hrozienkový výber, sladké 17€

Devín 2007 Archívne,
Bobuľový výber, polosladké 7€

Vinárstvo Knápek Jaroslav, Rykynčice
Feteasca regala 2012
Biele suché 6€

MOVINO, spol. s.r.o., V. Krtíš
Rulandské biele 2013
Biele suché výber z hrozna 6€

Rodinné vinárstvo Ďurík
Opatovská N. Ves
Rulandské modré 2011
červené, suché, výber z hrozna 8€

Víno natural Domin a Kušický
V. Krtíš
Cabernet Sauvignon 2009
BIO víno, červené 19€

Príďte navštíviť
Regionálny salón vín
v Boryho dome na
Svätorojičnom nám. 15 v Krupine
v čase otváracích hodín
Informačného centra,
Po-Pi: 8.00-11.30, 12.00-16.00 hod.

Tešíme sa na Vás.

HUSITSKÁ BAŠTA OPÄŤ BLIŽŠIE K ZÁCHRANE

Rímskokatolícka cirkev – Farnosť Krupina podala v roku 2013 na Ministerstvo kultúry Slovenskej republiky (MK SR) žiadosť o finančný príspevok na projektovú dokumentáciu a posúdenie krovových konštrukcií Husitskej bašty s cieľom pripraviť kompletnú dokumentáciu (vo všetkých troch stupňoch – štúdia, projekt pre stavebné konanie a realizačný projekt), ako aj posúdenie kvality krovovej konštrukcie bašty s cieľom rozhodnúť, ktorá jej časť sa zachová a ktorá by sa mala vymeniť.

Celá táto činnosť projektantov (Ing. arch. Peter Nižňanský a Ing. arch. Adriana Zorvanová z Banskej Štiavnice), ktorí sa podieľali aj na príprave projektov na rekonštrukciu Múzea Andreja Sládkoviča v Krupine, má jeden hlavný cieľ – zachrániť Husitskú baštu pred jej zrútením a zachovať tak jednu z najstarších mestských fortifikačných stavieb na území stredného Slovenska.

Už v roku 2012 MK SR prispelo na vypracovanie archívno-historického a pamiatkového výskumu (výskum realizovali Mgr. M. Šimkovic a dr. M. Lukáč) značnou čiastkou, preto je ďalšia čiastka vo výške 8 000,- EUR veľmi významným príspevkom k spomínaným cieľom. Na príprave projektu – žiadosti na MK SR sa podieľali správca Farnosti Krupina Mgr. Emil Gallo, MIC, ako odborný garant kronikár mesta a Mgr. Anna Surovcová - poslankyňa MSZ v Krupine.

Aktuálnou záležitosťou pri príprave projektu je sonda pri Husitskej bašte, ktorá smeruje ku kostnici (podzemnej časti bývalej karnerovej kaplnky), ktorá je podzemím spojená s Husitskou baštou a ktorá mala overiť existenciu pôvodných schodov do podzemia. Vo výkope (sonde), o ktorom bol informovaný aj Krajský pamiatkový úrad v Banskej Bystrici, sa schody nenašli.

Tie boli vybrané a priestor vchodu zasypaný pravdepodobne ešte v priebehu 19. storočia. Koncom augusta sa na výkope podieľali obetaví farníci a miništranti, pričom sa podarilo objaviť časti bývalej valenej klenby, ktorá bola vybudovaná dodatočne, možno v priebehu 16. – 17. storočia, čo ale musí potvrdiť alebo vyvrátiť pamiatkový (možno archívny) výskum.

Miroslav Lukáč, kronikár mesta

Mesto Krupina
a primátor mesta Krupina

pozývajú všetkých krupinských seniorov na podujatie pri príležitosti Mesiaca úcty k starším

ČARO ZRELOSTI

v piatok 24. októbra 2014 o 17.00 hod.

V kultúrnom programe sa predstaví DOS Braxatoris s divadelnou hrou LUIGIHO SRDCE

V rámci zákona o polícii

V mesiacoch jún, júl a august v roku 2014 mestská polícia v Krupine riešila celkovo 33 priestupkov a porušení Všeobecne záväzných nariadení mesta Krupina. Z uvedeného počtu policajti vybavili 21 priestupkov dohováraním a 12 priestupkov uložením blokovej pokuty. Teda od začiatku roka ide celkovo o 105 priestupkov riešených mestskou políciou, kde 72 bolo riešených dohováraním a 33 v blokovom konaní.
Mestská polícia v Krupine spolupracuje s Obvodným oddelením PZ v Krupine a ostatnými orgánmi činnými v trestnom konaní pri objasňovaní trestných činov, prečinov, zločinov, priestupkov, pátraní po hľadaných či nezvestných osobách, zabezpečovaní miest dopravných nehôd. Je využívaný aj kamerový systém mestskej polície, ktorý napomáha pri objasňovaní spáchaných protispoločenských činností. Uvediem niektoré prípady porušenia zákona, ktoré mestská polícia riešila v blokovom konaní.
Dňa 22.6.2014 v čase o 04.05 hod., plnoletý občan mesta Krupiny rušil nočný kľud na ul. Štefánikova, začo mu bola uložená bloková pokuta, nakoľko spáchal priestupok proti verejnému poriadku podľa § 47 Zák. č. 372/1990 Zb. o priestupkoch v znení neskorších noviel. Uvedené konanie bolo zachytené kamerovým systémom.
Dňa 6.7.2014 v čase o 04.00 hod., plnoletá občianka mesta Krupina, spáchala priestupok proti verejnému poriadku podľa § 47 Zák. č. 372/1990 Zb. o priestupkoch v znení neskorších predpisov, nakoľko rozbila sklenený pohár na prechode pre chodcov na ceste I/66 a za svoje konanie jej bola uložená bloková pokuta.
Dňa 9.7.2014 mestská polícia ukončila spisový materiál týkajúci sa konania plnoletej osoby z mesta Krupina, vo veci priestupku proti majetku podľa § 50 ods. 1 Zák. č. 372/1990 Zb. o priestupkoch v znení neskorších noviel, nakoľko daná osoba dňa 14.6.2014 v čase o 00.30 hod. pod vplyvom alkoholu v meste Krupina na Svätotrojičnom nám. poškodila kvetináč z vysadenými kvetmi a za dané konanie osoba zaplatila blokovú pokutu ako aj uhradila spôsobenú škodu pre poškodenú stranu, teda mesto Krupina.
Dňa 8.8.2014 v čase o 02.10 hod., plnoletý občan mesta Krupina na ul. ČSA, strhol vlajku k 770 výročiu mesta Krupina, poškodil ju, kde táto bola umiestnená na stĺpe verejného osvetlenia, čím spáchal priestupok proti majetku podľa § 50 ods. 1 Zák. č. 372/1990 Zb. o priestupkoch v znení neskorších noviel a za jeho skutok mu bola uložená bloková pokuta. Uvedené konanie bolo zachytené pomocou kamerového systému.
Dňa 9.8.2014 v čase o 04.00 hod., plnoletý občan mesta Krupina rušil nočný kľud na ul. Štefánikova, začo mu bola uložená bloková pokuta, nakoľko spáchal priestupok proti verejnému poriadku podľa § 47 Zák. č. 372/1990 Zb. o priestupkoch v znení neskorších noviel.
Dňa 9.8.2014 v čase o 23.15 hod., plnoletý občan mesta Krupina rušil nočný kľud na ul. Školská, začo mu bola uložená bloková pokuta, nakoľko spáchal priestupok proti verejnému poriadku podľa § 47 Zák. č. 372/1990 Zb. o priestupkoch v znení neskorších noviel.
V uvedených prípadoch išlo o spáchanie priestupkov v nočných hodinách z piatka na sobotu a zo soboty na nedeľu. V ostatných prípadoch, ktoré boli riešené v blokovom konaní išlo o porušenie iných ustanovení Zákona č. 372/1990 Zb. o priestupkoch v znení neskorších noviel. Tiež sú páchané rôzne druhy protispoločenských deliktov na území nášho mesta, či už v dennej dobe ako aj nočnej, kde mestská polícia aj tieto rieši a samozrejme aj zo strany Obvodného oddelenia PZ v Krupine sú riešené veci, kde je porušovaný zákon či už zo strany plnoletých, mladistvých či maloletých osôb.
Mestská polícia v Krupine zabezpečuje verejný poriadok, riadenie cestnej premávky a plní aj ďalšie úlohy pri konaní rôznych kultúrnych či iných spoločenských udalostí, organizovaných mestom či inými subjektmi ako napr. Cechové hry a ďalšie podujatia.
Mestská polícia v Krupine plnila úlohy uložené zákonom a tiež sú vykonávané prevenčné aktivity, medzi ktoré patrí aj prednášková činnosť v školských zariadeniach. Dávam do povedomia, že mestská polícia v Krupine, nevykonáva 24 – hodinovú službu a preto v prípade priameho ohrozenia na živote, zdraví a majetku volajte telefónne číslo 112, prípadne 158. Telefónne číslo mestskej polície je 0918/388800.

Martin Gabera

V septembri sa opäť otvorili brány škôl a školských zariadení

Do základných škôl v školskom roku 2014/2015 nastúpilo 864 žiakov z toho do prvých ročníkov nastúpilo 103 prváčikov a do nultého ročníka pri Základnej škole E. M. Šoltésovej 14 detí.
Materskú školu na ul. Malinovského navštevuje 187 detí a Materskú školu na Ivana Krasku 48 detí.
Centrum voľného času poskytuje zaujímavú ponuku klubov na celý školský rok pre deti a mládež stačí si len vybrať ako stráviť voľný čas.
Základná umelecká škola ponúka okrem výtvarného, hudobného aj novootvorený tanečný odbor.

Adriana Žabková

Demografický vývoj v meste Krupina a v okrese Krupina

Štatistické ukazovateľe vývoja obyvateľstva v meste Krupina vedené v matričných zápisoch k 31. augustu 2014 sú nasledovné:

Naši novonarodení Krupinčania:

Beňadik Capuliak
Hana Drozdíková
Simona Gregáňová
Peter Chudý
Branislav Kalina
Hana Matejkinová
Filip Melich
Emma Mozoľová
Jakub Matúš Pálka
Jasmína Polková
Viliam Vítek

Manželstvo uzavrelo 9 párov:

Peter Bosák a Monika r. Stehlíková
MUDr. Daniel Bakši a MUDr. Patrícia r. Krnáčová
Pavel Štefánik a Aneta r. Vatrová
Ing. Tomáš Šesták a Paulína r. Šusteková
Igor Záhorský a Jarmila r. Kuboleková
Miroslav Ciglan a Dana r. Berkyová
JURAJ Chvostál a Mária r. Turáková
Michal Šurina a Paulína r. Sliacka

Opustilo nás 16 spoluobčanov:

Marta Balková
Elemír Dostál
Eva Fürhofferová
Ján Gálus
Štefan Klimko
Agnesa Konvopková
Štefan Kosorín
Jozef Kučera
Jozef Melich
Dušan Nemčok
Anna Parillová
Anna Popálená
Ján Sliacky
Ján Školník
Anna Špániková
AnnaTučeková

Podľa ukazovateľov Slovenského štatistického úradu v Banskej Bystrici žilo v okrese Krupina 22 710 obyvateľov, z toho 91 % slovenskej národnosti, 1,2 % rómskej národnosti, 0,40 % maďarskej národnosti, 0,33 % českej, moravskej a sliezskej národnosti a 0,2 % ukrajinskej národnosti. Inú alebo neuvedenú národnosť malo 6,86 % obyvateľov okresu.

Adriana Žabková

VYHLÁSENIE KANDIDATÚRY
PRE VOĽBY PRIMÁTORA MESTA V MESTE KRUPINA 15. NOVEMBRA 2014

Miestna volebná komisia v Krupine podľa § 23 zákona SNR č. 346/1990 Zb. o voľbách do orgánov samosprávy obcí v znení neskorších predpisov vyhlasuje, že pre voľby primátora mesta zaregistrovala týchto kandidátov:

1. Stanislav Dado, 35 r., stavebný technik, Krupina, I. Krasku 2856/71, nezávislý kandidát

2. Marián Hecl, Mgr., 63 r., učiteľ, Krupina, Nad Kotlom 636/29, nezávislý kandidát

3. Oľga Láslová, Mgr., 44 r., učiteľka, Krupina, I. Krasku 2175/65, nezávislý kandidát

4. Eva Lukáčová, Ing., 53 r., ekonóm, Krupina, Majerský rad 672/73, nezávislý kandidát

5. Ján Macko, Ing., 55 r., strojný inžinier, Krupina, Husársky most 2189, nezávislý kandidát

6. Radoslav Vazan, Ing., 36 r., primátor mesta, Krupina, Dionýza Štúra 981/1, SMER – sociálna demokracia

VYHLÁSENIE KANDIDATÚRY NA VOĽBY POSLANCOV MESTSKÉHO ZASTUPITEĽSTVA V MESTE KRUPINA 15. NOVEMBRA 2014

Miestna volebná komisia v Krupine podľa § 18 zákona SNR č. 346/1990 Zb. o voľbách do orgánov samosprávy obcí v znení neskorších predpisov vyhlasuje, že pre voľby poslancov mestského zastupiteľstva zaregistrovala týchto kandidátov:

1. **Margita Alakšová, 65 r.,** dôchodkyňa, Krupina, Malinovského 20, Kresťanskodemokratické hnutie
2. **Jaroslav Bartoš, 59 r.,** dôchodca, Krupina, Horná 249, Komunistická strana Slovenska
3. **Erika Bartošová, PaedDr., 39 r.,** pedagóg, Krupina, Pribinova 44A, Strana rómskej koalície - SRK
4. **Jaroslav Bellák, Ing., MBA, 35 r.,** obchodný riaditeľ, Krupina, Malinovského 5, NOVA
5. **Ján Bešina, Bc., 40 r.,** poradca, Krupina, Červená Hora 1629, Strana TIP
6. **Anna Borbuliaková, Mgr., 56 r.,** riaditeľka školy, Krupina, Majerský rad 60, SMER - sociálna demokracia
7. **Oľga Búryová, Mgr., 54 r.,** učiteľka, Krupina, Pribinova 34, Slovenská národná strana
8. **Marián Dado, 43 r.,** podnikateľ, Krupina, I. Krasku 70, nezávislý kandidát
9. **Branislav Dukát, 39 r.,** podnikateľ, Krupina, Stará Hora 1998, Strana moderného Slovenska
10. **Andrea Ďurajková, Mgr., 37 r.,** sociálna pracovníčka, Krupina, I. Krasku 10, nezávislý kandidát
11. **Peter Filuš, Ing., 33 r.,** vedúci odboru, Krupina, Tanistravár 1096, SMER - sociálna demokracia
12. **Peter Frčka, 49 r.,** pracovník v poľnohospodárstve, Krupina, Kalinčiakova 1, SMER - sociálna demokracia
13. **Peter Golian, 28 r.,** študent, Krupina, Školská 11, Slovenská demokratická a kresťanská únia - Demokratická strana
14. **Augustín Haluz, 57 r.,** technik, Krupina, Majerský rad 75, Kresťanskodemokratické hnutie
15. **Ján Hambacher, Mgr., 68 r.,** dôchodca, Krupina, 29. augusta 19, Strana moderného Slovenska
16. **Jozef Hraško, 57 r.,** nezamestnaný, Krupina, Majerský rad 70, Strana občianskej ľavice
17. **Jana Krčmáriková, Ing., 28 r.,** osobná bankárka, Krupina, Majerský rad 66, nezávislý kandidát
18. **Jozef Krilek, Ing., PhD., 33 r.,** vysokoškolský učiteľ, Krupina, Malinovského 20, Strana TIP
19. **Tomáš Križan, Ing., 39 r.,** konateľ spoločnosti, Krupina, Za baštou 5, NOVA
20. **Anna Križanová, 70 r.,** dôchodkyňa, Krupina, Školská 7, SMER - sociálna demokracia
21. **Oľga Láslová, Mgr., 44 r.,** učiteľka, Krupina, I. Krasku 2175/65, nezávislý kandidát
22. **Leonard Lendvorský, Mgr., 46 r.,** pedagóg, Krupina, Šibeničná 1, Slovenská demokratická a kresťanská únia - Demokratická strana
23. **Peter Ličko, Ing., 62 r.,** dôchodca, Krupina, Školská 9, PRÁVO A SPRAVODLIVOSŤ
24. **Eva Lukáčová, Ing., 53 r.,** ekonóm, Krupina, Majerský rad 672/73, nezávislý kandidát
25. **Albert Macko, Ing., 34 r.,** lesný inžinier, Krupina, Nad Kotlom 2114/49, nezávislý kandidát
26. **Ján Macko, Ing., 55 r.,** stroojný inžinier, Krupina, Husársky most 2189, nezávislý kandidát

27. Ján Melich, MUDr., 47 r., lekár, Krupina, M.R. Štefánika 36, SMER - sociálna demokracia
28. Janka Nemšáková, Mgr., 52 r., pedagóg, Krupina, Červená Hora 1610, nezávislý kandidát
29. Ondrej Odaloš, 40 r., predajca poľnohospodárskej techniky, Krupina, Plavárenská 9, SMER - sociálna demokracia
30. Martin Olej, MUDr., 46 r., detský lekár, Krupina, M.R. Štefánika 17, Slovenská demokratická a kresťanská únia - Demokratická strana
31. Michal Pavlenda, 36 r., predajca, Krupina, Prostredná 14, Slovenská demokratická a kresťanská únia - Demokratická strana
32. Stanislava Pavlendová, Ing., 59 r., riaditeľka, Krupina, Nad Kotlom 26, Slovenská demokratická a kresťanská únia - Demokratická strana
33. Slavomír Petrenec, Ing., 35 r., projektant, Krupina, Stará Hora 36, PRÁVO A SPRAVODLIVOSŤ
34. Stanislav Petrenec, Ing., 57 r., výsluhový dôchodca, Krupina, Stará Hora 1466, nezávislý kandidát
35. Marian Pokorný, Ing., 47 r., súkromný podnikateľ, Krupina, M.R. Štefánika 31, SMER - sociálna demokracia
36. Eugen Priadka, Ing., 46 r., živnostník, Krupina, Tanistravár 2477, Kresťanskodemokratické hnutie
37. Dušan Ramšík, 54 r., majster výroby, Krupina, Majerský rad 53, SMER - sociálna demokracia
38. Diana Rétsánová, 34 r., obchodná poradkyňa, Krupina, Dionýza Štúra 25, Sloboda a Solidarita
39. Martin Rondík, Mgr., 30 r., manažér, Krupina, Rudolfa Geschwinda 1, SIEŤ
40. Martin Selecký, Mgr., 36 r., učiteľ, Krupina, Malinovského 10, nezávislý kandidát
41. Ján Sliacky, 54 r., vodič, Krupina, M.R. Štefánika 30, PRÁVO A SPRAVODLIVOSŤ
42. Michal Strelec, Mgr., 35 r., pedagóg, Krupina, Fraňa Kráľa 12, Slovenská demokratická a kresťanská únia - Demokratická strana
43. Anna Surovcová, Mgr., 39 r., ekonómka, Krupina, Kalinčiakova 2, Kresťanskodemokratické hnutie
44. Ľuboš Sýkora, Bc., 33 r., vedúci, Krupina, Hviezdoslavova 9, Strana TIP
45. Milota Sýkorová, 57 r., banková pracovníčka, Krupina, Majerský rad 58, Strana TIP
46. Ján Szelle, Bc., 53 r., manažér, Krupina, Majerský rad 43, Strana demokratického Slovenska
47. Tibor Tuhársky, Ing., 63 r., dôchodca, Krupina, Kalinčiakova 43, Kresťanskodemokratické hnutie
48. Peter Uhrík, MUDr., 38 r., lekár, Krupina, Záhradná 3, Kresťanskodemokratické hnutie
49. Miloš Vaňo, Ing., 57 r., lesný inžinier, Krupina, Kalinčiakova 44, Strana občianskej ľavice
50. Radoslav Vazan, Ing., 36 r., primátor mesta, Krupina, Dionýza Štúra 981/1, SMER - sociálna demokracia
51. Peter Vician, Mgr., 41 r., technický pracovník, Krupina, Školská 3, SMER - sociálna demokracia
52. Igor Záhorský, Ing., 61 r., technik, Krupina, Majerský rad 65, PRÁVO A SPRAVODLIVOSŤ
53. Pavel Zaťkov, 62 r., bezpečnostný technik, Krupina, Majerský rad 48, SMER - sociálna demokracia

770 1244 - 2014 KRUPINA
INFOLISTY - informačné noviny - občasník Mestského úradu v Krupine. Vydavateľ: Mestský úrad v Krupine, Svätotrojičné námestie 4/4, Kontakt: 045/555 0311, krupina@krupina.sk, Distribúcia: Slovenská pošta, a.s., do každej domácnosti obyvateľov mesta Krupina. Tlač: Tlačiareň Nikara - Róbert Jurových, Krupina.
Infolisty